

KUNGÄLV

STENUNGSUND

INLANDET

Medlem av Sveriges Släktforskarförbund

INLANDS SLÄKTFORSKARFÖRENINGENS MEDLEMSTIDNING

ISSN 1401-7261

Årgång 15 nummer 2

28 september 2007

I det här numret:

Ordföranden har ordet	3
På våra hårddiskar. Kyrkböcker + CD–DVD.	4
På våra hårddiskar. Bouppteckningsregister.	5
Antavlor och kommentarer.	6-8
Ur husförhör i gångna tider	9
Hedwig och ryttar Hero.	10
En hyllning till mormor.	11
Aktiviteter hösten 2007.	12
Personnummer. Nya medlemmar.	13
Kallelse till höstmöte	sista



Välkommen till



ANBYTARTRÄFF

I Fregatten, Stenungsund

Lördagen den 10 november

Klockan 10—14.

I år är det Orust Släktforskare som arrangerar.

Tag gärna med material att sätta upp på väggarna (glöm ej tejp) eller bärbar dator att visa med (glöm ej förlängningssladd).





Evenemangskalender

Anbytarträffar

I Hembygdsföreningens prästgårdsladugård i Torsby vid följande tillfällen 2007: 11/10, och 8/11. 2008: 10/1, 14/2, 13/3, 10/4 och 8/5. Vi börjar klockan 11.00.

På försök även den 17/10 och 14/11 2007 mellan 18 -21.

I Humlebråten i Ödsmål vid följande tillfällen 2007: 27/10 och 24/11. 2008: 26/1, 23/2, 29/3 (obs datum), 26/4 och 24/5. Vi börjar klockan 10.00 till ca. 14.00.

Reservation för ändringar.

Höstmöte

Höstmöte den 10 oktober i Församlingshemmet, Jörlanda. Se kallelse på sista sidan.

Anbytarträff

Den 10 november,
Fregatten, Stenungsund.
Klockan 11-14.



STYRELSEN

Ordf. **Lisbeth Andersson** Jorsalagatan 8 442 39 KUNGÄLV Tel: 0303-14188 andersson.lisbeth@telia.com
 V. ordf. **Maj Eriksson** Neros väg 8 444 60 STORA HÖGA Tel: 0303-777562 sven-morgan@telia.se
 Sekr. **Siv Alexandersson** Skogen 180 442 93 KAREBY Tel: 0303-222112 siv.andree@spray.se
 Kassör **Roger Björkstam** Smällen 120 442 51 YTTERBY Tel: 0705-223125 rbj@home.se
 Led. **Stig Rutgersson** Granneby 160 442 95 HÅLTA Tel: 0303-227701 rutger@mbox302.swipnet.se
 Suppl. **Britt-Marie Andreasson** Västra Söbacken 61 444 41 STENUNGSUND Tel: 0303-69349 brittmarie-andreasson@swipnet.se
 Suppl. **Kenneth Bengtsson** Ö Hälledalen 112 444 79 SVENSHÖGEN Tel: 0303-774060 kenneth.5604@hotmail.com
 Suppl. **Leila Hjerpe** Gusseröd 459 91 LJUNGSKILE Tel: 0303-774034 leila.hjerpe@skola.uddevalla.se

REVISORER

Ord. **Nils Emanuelsson** Videgatan 8 444 42 STENUNGSUND Tel: 0303-771143
 Ord. **Margit Olsson** Hålebäcken 181 472 91 STILLINGSÖN Tel: 0304-43349
 Supl. **Sune Hermansson** Skogomevägen 18 422 50 HISINGS BACKA Tel: 031-551363

VALBEREDNING

Ture Antonsson Kvarndammsvägen 20 442 97 KODE Tel: 0303-50178
Hans Larsson Bokvägen 3 442 31 KUNGÄLV Tel: 0303-14807
Kurt Malm Skolvägen 4 442 50 YTTERBY Tel: 0303-58901

KONTAKTOMBUD

Romelanda: Anette Tuores 0303-228166 **Ytterby:** Roger Björkstam 0705-223125
Solberga, Håлта, Jörlanda, Kareby och Kungälv: Hans Larsson 0303-14807
Spekeröd och Ucklum: Sune Hermansson 031-551363
Ödsmål, Norum och Hjærtum: Hjördis Jakobsson 0303-770526
Torsby, Harestad och Lycke: Hans Lidhall 0303-226797 **Marstrand:** Lisbeth Andersson 0303-14188

Medlemsavgiften är 100:-/år. Vill Du gå med i föreningen! Betala in 100:- på plusgiro 438 28 03-7. Ange ny medlem. Glöm ej namn och adress. Gåvor mottages tacksamt. Gärna böcker till vårt bibliotek.

Föreningens adress: Inlands Släktforskare Smällen 120 442 51 YTTERBY.
 Org.nr: 802430-8374. Medlemsnr i SSF: 16196. Upplaga: 210 ex. ISSN 1401-7261.

MEDLEMSBIBLIOTEKET

i Laggård

Du är välkommen att låna böcker och läsa i lugn och ro hemma. Böckerna är numrerade och det finns ett blad för varje bok i en pärm, som står bredvid böckerna. Du skriver ditt namn och tel.nr på det numrerade bladet och datum för lånet. När du lämnar tillbaka boken så skriver Du in återlämningsdatum.

Lånetiden är en månad.

ORDFÖRANDE HAR ORDET!

Sommaren har varit både värme, sol, regn och blåst. Vi har skaffat större båt, och då följde pyssel för min man såsom varmvatten, nerfällna knapar på däck, peke med steg, antenner och elkablar hit och dit. Bland allt detta kunde jag ändå vara med ute i båten.

Med min bärbara dator var jag uppkopplad till internet i vår hemmahamn på Nordön och släktforskningen gick vidare hela sommaren.

Så kom släktforskardagarna 25-26 augusti i Halmstad. Jag och min man åkte ner på lördagen, och steg in mellan dörarna kl. 10 och tur var det, lokalerna blev snart fulla med folk.

Privat skaffade jag 1-års abonnemang på ARKIV DIGITAL ONLINE, en nyhet från Arkiv Digital, som liknar Genline, men bygger på deras egna digitalfotograferade kyrkböcker o.dyl. Under detta år har jag också tillgång till allt nytt dom hinner lägga dit.

”SVAR” hade också en monter, där köpte jag ett 1-månaders prov på paket.

Biblioteket i Kungälv har ”SVAR” i en av sina datorer i släktforskarrummet.

Vår förening har också varit köpglad i sommar. Vi har nu köpt från Arkiv Digital: **Husförhör** AI:4 – 7 samt sista **husförhören**, som i de flesta fall går fram till slutet av 1800-talet, detta gäller ”våra” socknar. I denna tidning finns 2 st blad med allt vi har lagt in.

Den nyutkomna **Dödskvivan**, som sträcker sig från 1947 till december 2006, har vi också köpt och även den är inlagd på våra 2 externa hårddiskar och våra 2 datorer. Men, med allt detta nya, glöm inte bort alla mikrokort och pärmar som finns i Laggårn och Humlebråten.

I tidningen som kommer i början på hösten står alla våra tider både hösten 2007 och våren 2008 och likadant är det med tidningen som kommer i februari, alla tider både våren och hösten, alltså inget extra utskick med anbyttider.

Ni som tycker att det är svårt med allt nytt med datorer, externa hårddiskar o.dyl., hör av er till oss i styrelsen, vi kanske kan ordna visning på storbild i någon lokal, just för er som vill lära er utnyttja allt vi har.

Glöm ej vårt medlemsnummer 16196, som berättigar till rabatt vid köp av böcker, CD-skivor o.dyl. från Sveriges Släktforskarförbund.

Det finns medlemmar, som har svårt att släktforska på dagtid. I höst prövar vi att ha öppet i Laggårn kl. 18 – 21 onsdagarna 17 oktober och 14 november. Dessa dagar får ni ta med fika själva.

Hoppas vi möts i höst igen.

Lisbeth

På tal om båtar, har ni hört denna:

Gamle skeppar August från Skärhamn, stod en dag vid relingen ombord på sin tvåmastade skuta, som låg vid kaj i Göteborg. Ett ungt par kom förbi och stannade för att titta på skutan.

Flickan frågade August varför man kallar en båt för ”hon”.

—Jo det är allt enkelt det, menade August med en blinkning åt pojken, det är för att hon är så dyr att ”rigga”.

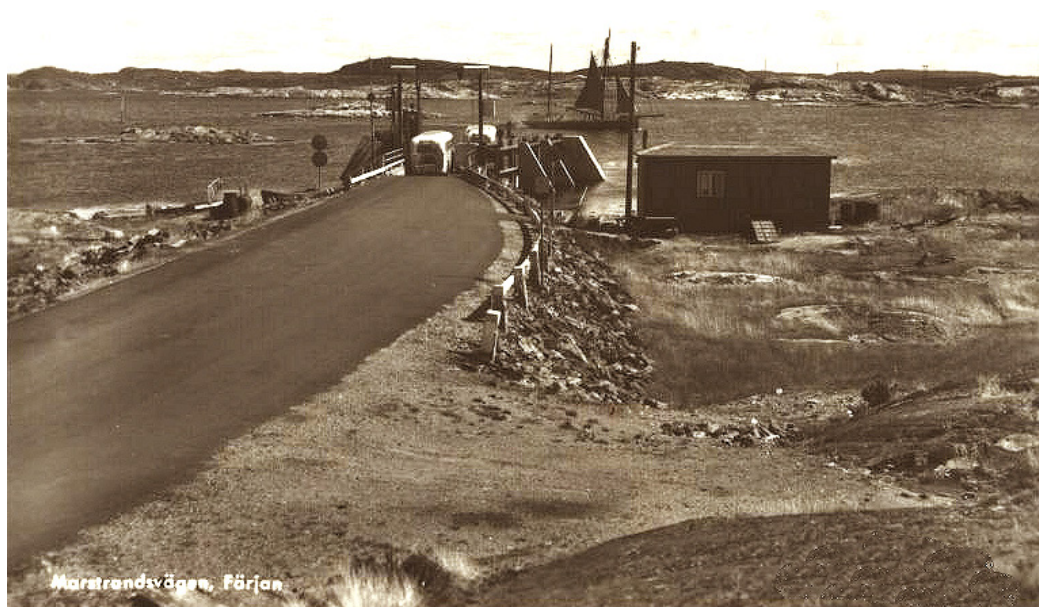

INLAGT PÅ VÅRA EXTERNA HÅRDDISKAR

KYRKBÖCKER

AI=Husförh. B=In o Utflytt C=Föd. Vig. o Död E=Vigsel o Lysn. F=Död

HARESTAD AI:1 - 7 1809 - 1835 AI: 20 1883 - 1896 C:1 - 5 1760 - 1894 B:1, E:1, F:1	KARLSTENS SLOTTSFÖRSAML. AI:1 - 2 1835 - 1882 C:1 - 3 1694 - 1861	NORUM AI:1 - 7 1795 - 1845 AI:16 1893 - 1898 C:1 - 7 1690 - 1894 B:1 - 2, E:1	SPEKERÖD AI:1 - 12 1787 - 1894 C:1 - 5 1690 - 1894 B:1 - 3, E:1 - 2
HÅLTA AI:1 - 7 1808 - 1851 AI:13 1882 - 1894 C:1 - 5 1744 - 1894 B:1, E:1, F:1	KUNGÄLV AI:1 - 6 1803 - 1901 C:1 - 7 1696 - 1895 B:1 - 4, E:1 - 4, F:1	ROMELANDA AI:1 - 11 1815 - 1860 AI:15 1884 - 1900 C:1 - 4 1812 - 1895 B:1 - 3, E:1 - 2, F:1	TORSBY AI:1 - 7 1785 - 1834 AI:20 1892 - 1896 C:1 - 7 1760 - 1894 B:1 - 3, E:1, F:1
JÖRLANDA AI:1 - 7 1803 - 1851 AI:17 1889 - 1893 C:1 - 5 1744 - 1894 B:1, E:1, F:1 - 2	LYCKE AI:1 - 7 1791 - 1853 AI:15 1892 - 1897 C:1 - 5 1760 - 1895 B:1, E:1, F:1	RÖDBO AI:1 - 6 1800 - 1900	UCKLUM AI:1 - 7 1816 - 1840 AI:16 1893 - 1899 C:1 - 4 1714 - 1894 B:1, E:1, F:1
KAREBY AI:1 - 7 1815 - 1844 AI:14 1884 - 1900 C:1 - 4 1815 - 1894 B:1 - 3, E:1 - 2, F:1 - 2	MARSTRAND AI:1 - 7 1715 - 1844 AI:13 1884 - 1894 C:1 - 7 1685 - 1894 B:1 - 4, E:1 - 3, F:1	SOLBERGA AI:1 - 8 1789 - 1840 AI:18+19 1881 - 1894 C:1 - 9 1659 - 1894 B:1 - 6, E:1 - 3, F:1 - 2	YTTERBY AI:1 - 23 1800 - 1900 C:1 - 2 1794 - 1861
			ÖDSMÅL AI:1 - 7 1785 - 1838 AI:16 1871 - 1880 C:1 - 5 1714 - 1894 B:1 - 2, E:1

CD/DVD – Skivor

Sveriges befolkning 1890	Smedskiva
Sveriges befolkning 1900	Vigselregister Halland 1668-1860
Sveriges befolkning 1970	Paleografi
Sveriges befolkning 1980	Svenska ortsnamn
Befolkn.Gbg o Bohusl 1900	Sökregister ortsnamn
Sveriges dödbok 1947 - 2006	Sökregister för ”Släkt o Hävd”
Emibas emigranter	Jönköpingsbygd. föd, vig, död
Emigranten Populär	Orust under 1000år

BOUPPTECKNINGSREGISTER

INLANDS NORDRE

Hålda, Jörlanda, Norum, Solberga, Spekeröd, Ucklum, Ödsmål

1. Efternamnsregister + förnamnsregister		1746 – 1900
2. Förnamnsregister	A - Ö	1746 – 1927
3. Efternamnsregister	A - E	”
4. ”	F – K	”
5. ”	L – O	”
6. ”	P – Ö	”

INLANDS SÖDRE

Harestad, Kareby, Lycke, Romelanda, Torsby, Ytterby

Huvudregister	sid. 1 – 153	1704 – 1900
Förnamnsregister	sid. 157 – 239	”

INLANDS TORPE

Hjärtum, Västerlanda		1719 – 1900
-----------------------------	--	-------------

TUNGE

Bohuslän div.		1730 – 1833
----------------------	--	-------------

Huvudregister + förnamnsregister

ORUST OCH TJÖRN

Alla socknar		1737 – 1842
---------------------	--	-------------

ASKIM OCH Ö HISINGEN

Huvudregister + förnamnsregister		1713 – 1887
----------------------------------	--	-------------

HISINGEN VÄSTRA OCH ÖSTRA

Huvudregister + förnamnsregister		1723 – 1887
----------------------------------	--	-------------

**Antavla
Sune Hermanssons
farfars farfar**

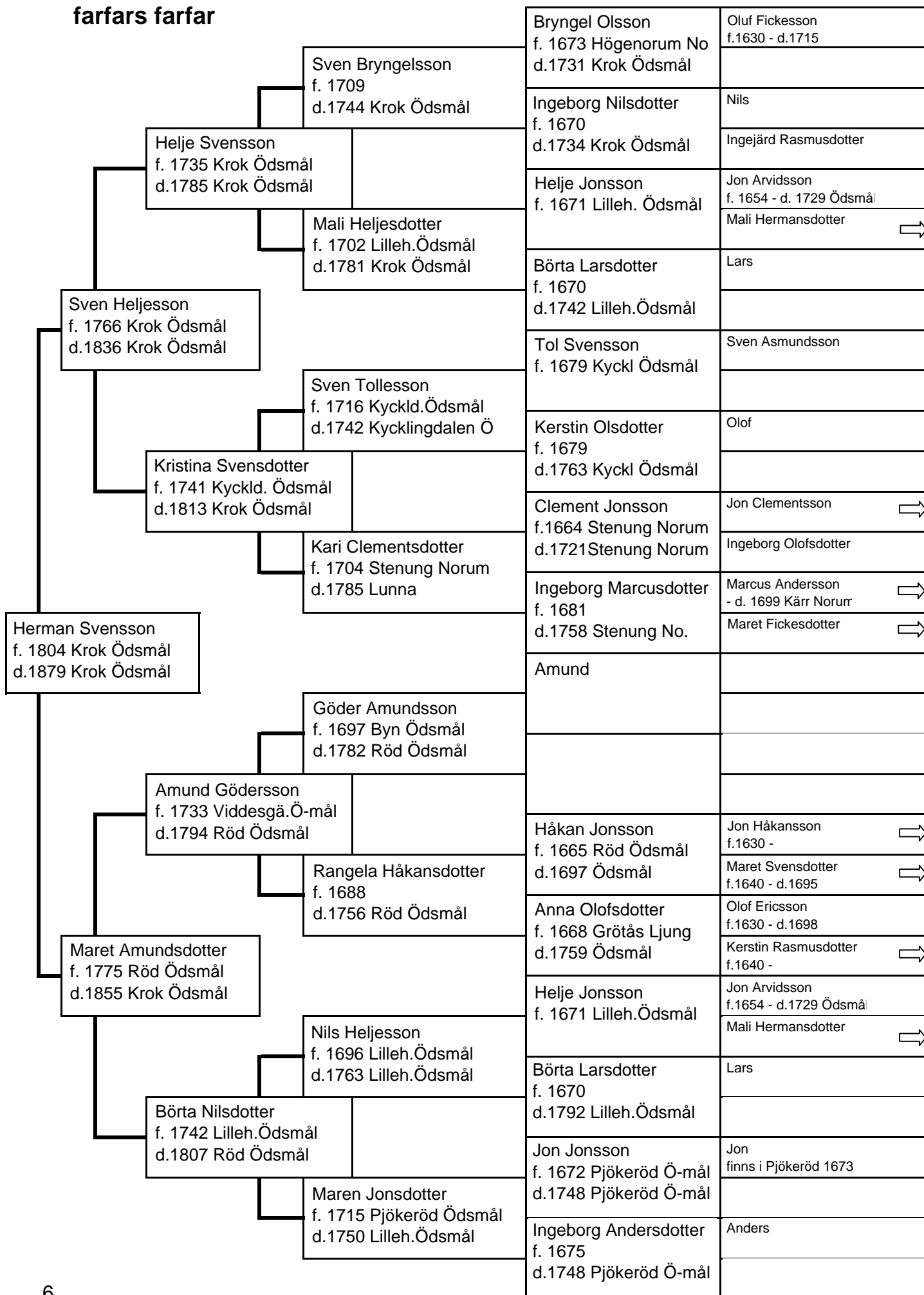

Bryngel Olsson f. 1673 Högenorum No d. 1731 Krok Ödsmål	Oluf Fickesson f. 1630 - d. 1715
Ingeborg Nilsson f. 1670 d. 1734 Krok Ödsmål	Nils Ingejärd Rasmusdotter
Helje Jonsson f. 1671 Lilleh. Ödsmål	Jon Arvidsson f. 1654 - d. 1729 Ödsmål Mali Hermansdotter →
Börta Larsdotter f. 1670 d. 1742 Lilleh. Ödsmål	Lars
Tol Svensson f. 1679 Kyckl Ödsmål	Sven Asmundsson
Kerstin Olsdotter f. 1679 d. 1763 Kyckl Ödsmål	Olof
Clement Jonsson f. 1664 Stenung Norum d. 1721 Stenung Norum	Jon Clementsson → Ingeborg Olofsdotter
Ingeborg Marcusdotter f. 1681 d. 1758 Stenung No.	Marcus Andersson - d. 1699 Kärr Norum → Maret Fickesdotter →
Amund	
Håkan Jonsson f. 1665 Röd Ödsmål d. 1697 Ödsmål	Jon Håkansson f. 1630 - → Maret Svendsdotter f. 1640 - d. 1695 →
Anna Olofsdotter f. 1668 Grötås Ljung d. 1759 Ödsmål	Olof Ericsson f. 1630 - d. 1698 Kerstin Rasmusdotter f. 1640 - →
Helje Jonsson f. 1671 Lilleh. Ödsmål	Jon Arvidsson f. 1654 - d. 1729 Ödsmål Mali Hermansdotter →
Börta Larsdotter f. 1670 d. 1792 Lilleh. Ödsmål	Lars
Jon Jonsson f. 1672 Pjökeröd Ö-mål d. 1748 Pjökeröd Ö-mål	Jon finns i Pjökeröd 1673
Ingeborg Andersdotter f. 1675 d. 1748 Pjökeröd Ö-mål	Anders

KOMMENTARER TILL ANTAFLORNA

Sune Hermanssons farfars farfar:

Mali Helgesdotter och Nils Helgesson är syskon, deras föräldrar är samma personer.

Detta kallas anförlust och förekommer nästan i alla släkter.

Helge Jonsson född 1671, (Mali och Nils far) kallas oäkta, hans föräldrar gifte sig inte.

Deras mor Mali Hermansdotter gifte sig senare med Jacob Bengtsson.

Helge Jonsson fick halvsyskon, Nils Jacobsson född 1678 och Börta Jacobsdotter född 1686.

De personer i sista kolumnen, som har en pil, går vidare med en eller några generationer till.

Ann-Grets mormor:

I denna antavla finns en historia om Anders Larsson Kraft. Han gifte sig med änkan efter Anders Andersson, som drunknade vid resa med postbåten Tjuvkil – Marstrand den 14 dec 1789.

Med på samma resa var Annika Andersdotter, hon var Anders Larsson Krafts hustru, även Lars Torstensson Försagd, som var Krafts far drunknade.

I denna antavla finns tre syskonpar: Börta Svensdotter f. 1705 och Anders Svensson f. 1699 i Lycke, Inger Ambjörnsdotter f. 1759 och Anna Ambjörnsdotter f. 1744 i Ytterby samt Ambjörn Maltesson f. 1707 och Maren Maltessedotter f. 1722 i Ytterby.

Pilarna i sista kolumnen betyder att det finns fortsättning på antavlan.

Jag hittade en bra karta där Vena, Kuröd, Guddeby och Ulvesund syns tydligt.

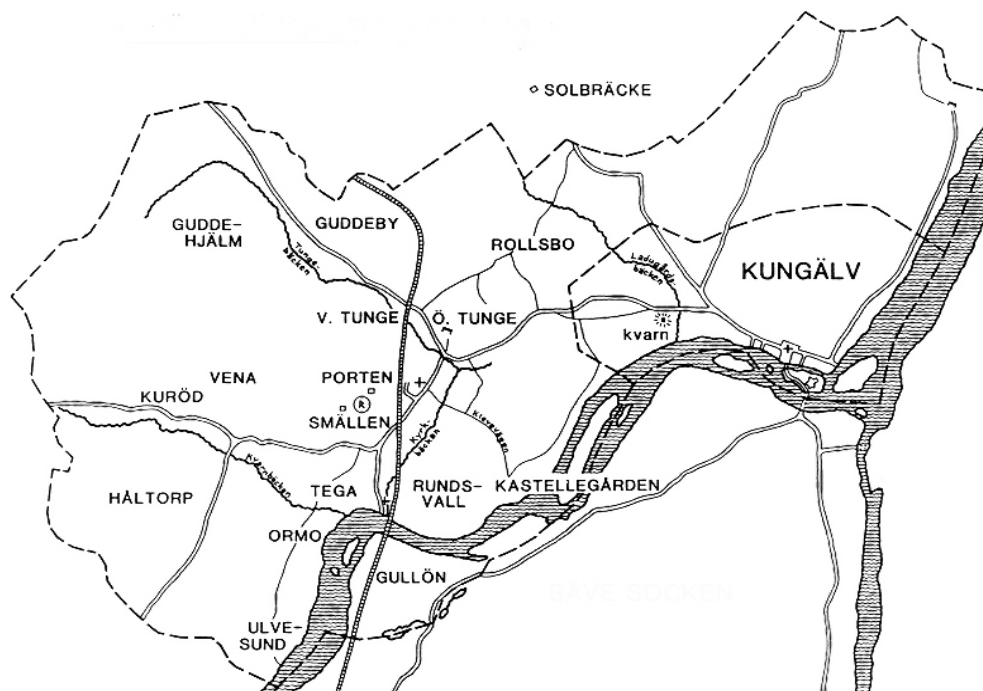

Antavla

Ann-Grets mormor

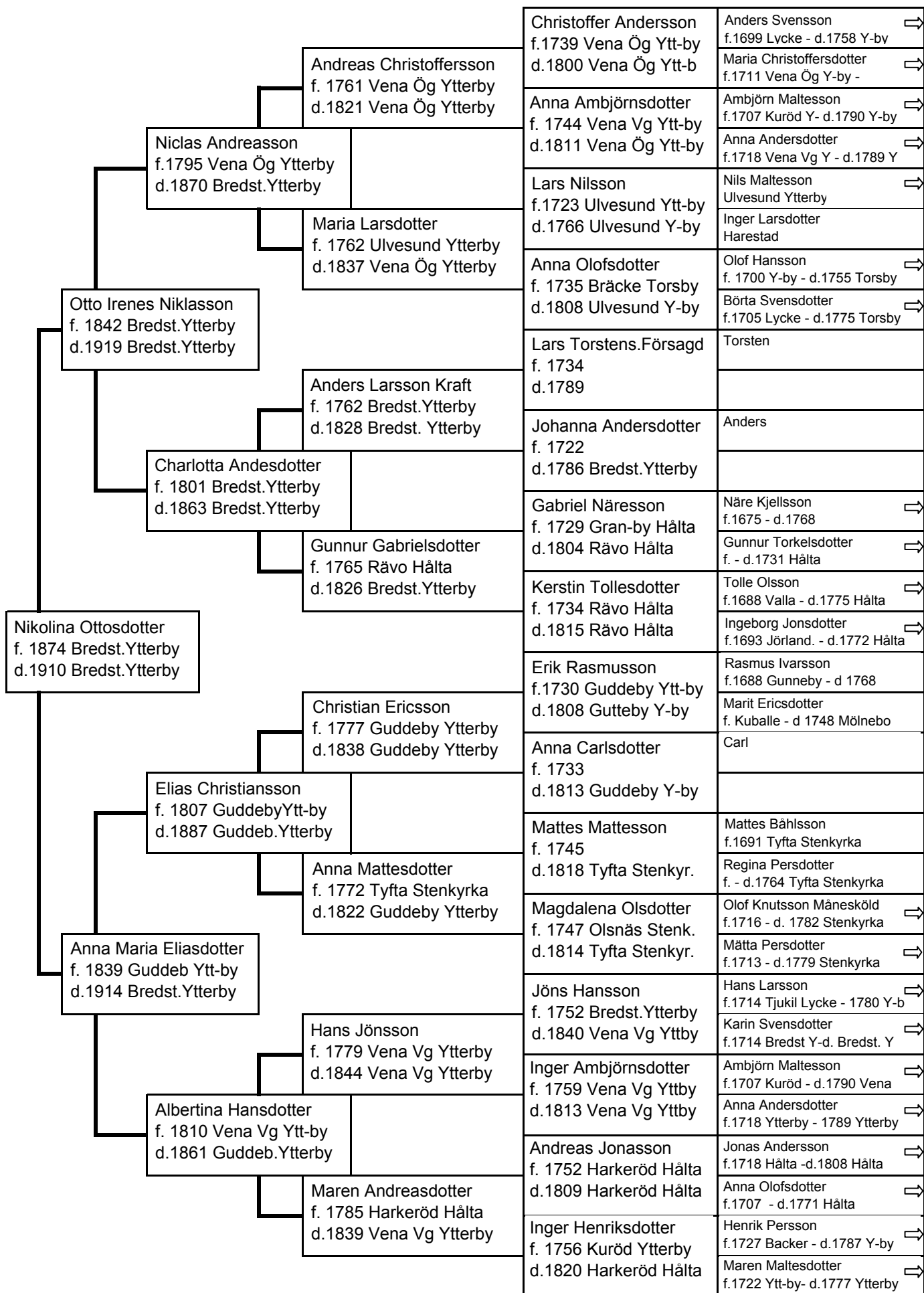

Frågor
hwilka på de årliga Husemöten
uti Wirestad församling,
i hwarje Rote, efter
slutat förhör kommer (att)
föreställas.

1. Om några obehörige personer ifrån främmande rotar, utan erfoderliga bevis om sin frägd, eller så kallade Lantstrykare, wistas i socken, och ligga församlingen till last?
2. Om några äkta folk i sit äktenskap lefwa illa och oenigt?
3. Om några makar i brist af Christlig sämja fridhwilligt skilja sig ifrån hwarandra, och wistas hwar på sin ort; men likwäl följas åt til Herrens H. Nattward?
4. Om någon misshällighet grannar och gårdboar emellan förspörjas?
5. Huru Barnaunderwisningen af föräldrarna wårdas?
6. Om den Heliga BIBLEN uti alla hushåld af denna Rote finnes och Artigt (?) läses?
7. Om några Utsocknes Tiggare hyses eller af någon utan Församlingens hörande på ordentlig Sockenstämma, blifwit intagna?
8. Om någon motwilligen öfwer År och dag sig från Herrens Höhwyrdige Nattward afhållit?
9. Om några förlofwade Pärsoner sammanflyttat?
10. Om några föräldrar hafwa at beswära sig öfwer wanartiga barn, som hwilka dem med hårdhet, olydna och förakt bemötas?
11. Om några frånfallne utfattige Barn finnes, och huru de försörjas?
12. Om några, som wärkligen hörer (hit), eller nu bor i främmande socken, emot KYRKOSTADGANS XI CAP § (?) uti denna församling anammar HERrens Högwärdige Nattward?
13. Om några genom liderlighet, Eder och Swordomar,... och bedrägerier, samt andra ..swåra lasters utbrott, sig synnerligen utmärker, och förargelse åstadkommer?
14. Om fattigHjon, som niuta fattighjelp, upföra sig beskedligt och Cristligen, eller lefwa oanständigt och dymedels göra sig medmenniskiors deltagande och gifmildhet owärdige?
15. Om några Wallhjon, i denna rote äro antagne om qwinfolk eller gossar därtill brukas, samt om dessa kunna läsa i Bok?
16. Huru InhysesHjon förhålla sig emot dem, på hwilkas ägor eller i hwilkas hus de sig uppehålla?
17. Om i denna Rote äro sådana til åren komne barn, som kunna första gången (be)wista i stundande Påskehögtid till HERrens Högwärdiga Nattward admitteras?

Wirestad d: 3 October 1794

Peter Hiliander L.et P. Locis

Utdrag ur husförhørsboken för Wirestads församling 1794.
Avskrift Yvonne Korsbo, upa.

HEDWIG OCH RYTTAR HERO – ANNO 1694

Melodi: Clementine

Ryttar Hero var ej riker
fattig var han som en lus.
Lämna hustru hem och huset
för att njuta kärleksrus.

När han uti Norge vistats
några år med Hedwig skön,
då kom prästen där och mässa.
Detta går ju inte an,

uti detta landet dväljas
ogift kvinna gifter man,
Endast böter kan här väljas
dömde kyrkans äldre man.

Heros hustru satt därhemma;
Jag nu hämta ska min man,
inför tinget honom stämma.
Rådig var hon som en man.

For till Norge, hämta rymmarn.
Hon fick gälda allt som han
skyldig var i syndapengar.
Riktig usling var väl han.

Nu till hemmet Hedwig vände
med ett litet kärleksbarn.
Hedwigs moder inte kände
henne som sitt eget barn.

Hedwig drog så ut i livet,
klara skivan riktigt bra.
Tvenne gånger hon sig gifte,
barn hon fick i långan rå'

Nu med dessa sista rader
om en länge svunnen tid,
tacka vill jag sköna Hedwig
hon var upphovet till mig.

Yvonne 1999

EN HYLLNING TILL MOR- OCH FARFÖRÄLDRAR

Ur den kanadensiska tidningen ”Mamach Papah”. En 9-årig kanadensisk flickas uppsats över ämnet ”Vad är en mormor”.

En mormor är en tant som inte har några egna barn,
därför tycker hon om andras små flickor.

En morfar är en manlig mormor. Han går ut och går med
pojarna och pratar om fiske och traktorer och sånt.

Mormödrar har inget annat att göra än att finnas där. De är
gamla, så de skall inte leka vilda lekar eller springa.

Det räcker med att de kör oss till torget, där den mekaniska
hästen finns och har många pengar att stoppa i den.

Och när de går ut och går med oss ska de stanna vid sånt som
vackra blad eller fjärilslarver. De skall aldrig nånsin säga
”skynda dig nu”.

De är nästan alltid tjocka, men inte så tjocka att de inte kan
knyta barnens skor.

De har glasögon och konstiga underkläder. En del kan ta ut
tänderna.

Det är bättre om de inte skriver maskin eller spelar, annat än
med oss.

De behöver inte vara duktiga, bara kunna svara på frågor som
varför Gud inte är gift och vad det kommer sig att hundar
hatar katter.

De pratar inte barnspråk, som folk gör som kommer och hälsar
på, för det är så svårt att förstå.

När de läser för oss hoppar de inte över och bryr sig inte om,
om det är samma saga om och om igen.

Alla borde ha en mormor, i synnerlighet om man inte har TV.
För mormödrar är de enda vuxna som har tid.

INLANDS SLÄKTFORSKARE

Aktiviteter hösten 2007

ANBYTARTRÄFFAR

Humblebråten Ödsmål, lördagar kl. 10-14

27/10 och 24/11

Prästgårdslagårn Torsby, torsdagar kl. 11-15

11/10 och 8/11

Även på försök kvällstid onsdagar 17/10 och 14/11 kl 18-21

Höstmöte

Församlingshemmet Jörlanda

Onsdag 10/10 kl 18.30. Se kallelse sista sidan.

Orust Släktforskare arrangerar

i samarbete med Inlands och Tjörns Släktforskare

ANBYTARTRÄFF

Fregatten, Stenungsund

Lördag 10/11 kl 10-14

Personnummer

Alltsedan kung Karl IX.s dagar har man haft ett fungerande folkbokföringssystem i Sverige, baserat på personens födelsedatum o födelseort (efter år 1947 gäller ej födelseort).

För att undvika att det uppstår fel, har man försett personnumren med en kontrollsiffr

Metoden för att räkna ut kontrollsiffran är följande.

Tag ditt födelsenummer de första 9 siffrorna, den 10:e är kontrollsiffran, som du ska räkna ut.

Exempel: 37 år 02 mån 25 dag 50ort eller tilldelad 4jämn siffra = kvinna. **370225-504 ?**

Nu ska vi räkna ut frågetecknet.

$$2 \times 3 = 6$$

$$1 \times 7 = 7$$

$$2 \times 0 = 0$$

$$1 \times 2 = 2$$

$$2 \times 2 = 4$$

$$1 \times 5 = 5$$

$$2 \times 5 = 10$$

$$1 \times 0 = 0$$

$$2 \times 4 = 8$$

$$6 + 7 + 0 + 2 + 4 + 5 + 1 + 0 + 0 + 8 = \text{summa } 33$$

Tag närmaste föregående 10-tal alltså 40 minus summan $33 = 7$

Då blir hela födelsenummret 370225-5047

Obs! 10 räknas $1 + 0$

Är personen över 100 år blir strecket mellan siffra 6 och 7 ett plus + tecken.

Ett litet räkneexperiment.

En man frågade en kvinna om hennes telefonnummer och ålder, men hon ville inte lämna ut detta till honom.

Han frågade om hon var med på ett litet experiment, som skulle kunna avslöja hennes telefonnummer. och ålder.

Mannen bad kvinnan skriva ner sitt telefonnummer, så att han inte kunde se detta.

Gör så här; multiplicera numret med 2, lägg till 5. Multiplicera detta tal med 50, sedan skulle hon lägga årets dagar = 365 till summan, lägg sedan till er ålder och dra ifrån 615.

Tala nu om summa ni erhållit Med nöje, siffran är 1 418 868

Så här ser det ut : telefonnr 14188

$$2 \text{ gånger} = 28376$$

$$+ 5 = 28381$$

$$50\text{ggr} = 1419050$$

$$+ 365 = 1419415$$

$$+ 68 \text{ år} = 1419483$$

$$- 615 = 1418868$$



Nu glömmer ni aldrig mitt telefonnr 14188

min ålder just nu är 68 år

NYA MEDLEMMAR

Lisbeth



KALLELSE

Till höstmöte med

Inlands Släktforskare

Onsdag 10 oktober kl 18.30

Församlingshemmet, Jörlanda

Föreläsare:

Per Persson

*Den holländske
ingenjörrens ättlingar .*

Inträde 30:- då ingår kaffe och kaka. Lotteri.

Alla hälsas hjärtligt välkomna

Styrelsen